

CONCURSO PÚBLICO
EDITAL N.º 001/2026
31 de maio de 2026

NOME:

CARGO: **FISIOTERAPEUTA**

LOCAL:

SALA:

INSTRUÇÕES

1) Conferência inicial

Verifique seu **nome e o cargo indicado** da capa deste caderno e leia atentamente as instruções.

2) Composição do caderno *(confira após o início da prova)*

- Contém **50 (cinquenta) questões objetivas**.
- Todas as questões são de múltipla escolha, com cinco alternativas cada (A, B, C, D e E).
- É permitido fazer anotações, cálculos, riscos e observações exclusivamente neste Caderno.

3) Cartão-Resposta

Confira se o seu **nome, número de inscrição, data de nascimento, CPF e cargo** estão corretos. Caso identifique que o Cartão-Resposta não corresponde aos seus dados, comunique imediatamente ao fiscal **para que seja providenciada a substituição**. O fiscal não está autorizado a alterar informações impressas, e não serão aceitas reclamações posteriores. O preenchimento do Cartão-Resposta é de sua inteira responsabilidade. Não haverá substituição em caso de erro de preenchimento.

4) Material permitido

É obrigatório o uso exclusivo de caneta esferográfica fabricada em material transparente, com tinta azul ou preta.

5) Duração da prova

A prova terá duração de 3 (três) horas e 30 (trinta) minutos, incluindo o tempo destinado ao preenchimento do Cartão-Resposta.

6) Regras de saída

- Ao término da prova, entregue **obrigatoriamente** ao fiscal o Cartão-Resposta e este Caderno de Questões.
- A saída definitiva da sala somente será permitida após **1 (uma) hora** do início da prova.
- É permitido levar apenas a folha intermediária de respostas, localizada na última página deste caderno, desde que contenha exclusivamente as alternativas assinaladas, sendo vedadas quaisquer outras anotações.
- Os **3 (três) últimos candidatos** somente poderão se retirar da sala simultaneamente.

7) Assinaturas

Escreva seu nome completo e assine na capa deste Caderno, e assine também no local indicado no Cartão-Resposta.

BOA PROVA!

CONCURSO PÚBLICO

PREFEITURA MUNICIPAL DE GOVERNADOR CELSO RAMOS

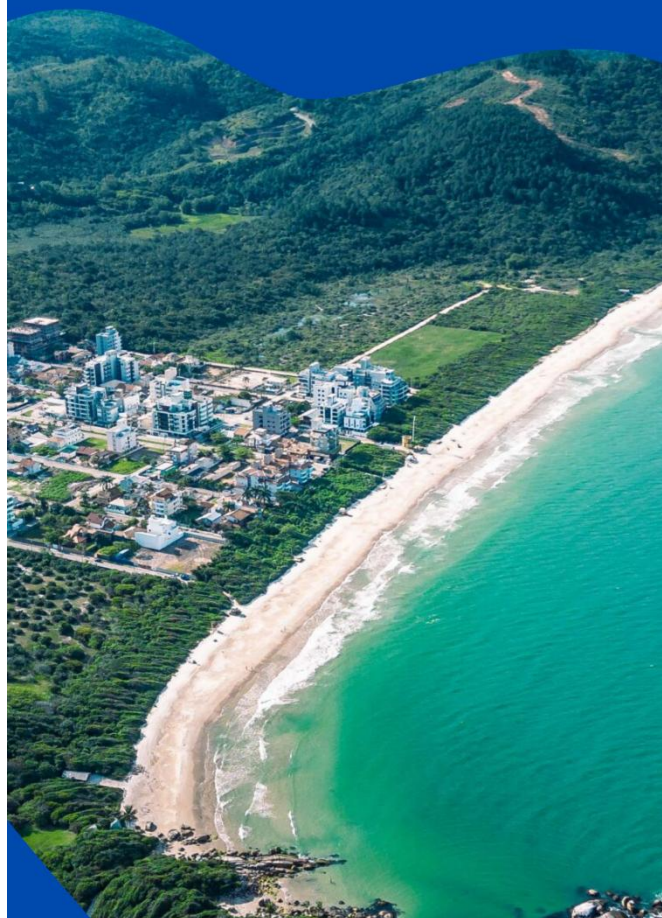

Nome completo: _____

Assinatura: _____

LÍNGUA PORTUGUESA

O texto seguinte servirá de base para responder às questões de 1 a 2.

Circo passa a ser reconhecido por lei como cultura popular brasileira

Medida reconhece manifestações circenses como parte do patrimônio cultural e artístico nacional.

A atividade circense passou a ser oficialmente reconhecida como manifestação da cultura e da arte popular brasileira. A medida foi sancionada pelo presidente da República [...] e reconhece diferentes formas de expressão ligadas ao circo, como malabarismo, acrobacias, números de equilíbrio — entre eles corda bamba e perna de pau — além da palhaçaria. O texto destaca a relevância histórica e cultural da atividade circense para a formação artística e para a identidade cultural brasileira.

Com a medida, o setor passa a contar com maior respaldo institucional como patrimônio cultural, o que pode fortalecer políticas públicas voltadas à valorização, preservação e incentivo das atividades circenses em diferentes regiões do país.

Reconhecimento e preservação cultural

A sanção da lei ocorre em meio a reivindicações de artistas e companhias circenses por mais apoio do poder público. O setor enfrenta dificuldades relacionadas ao financiamento de atividades itinerantes, manutenção de espaços culturais e formação de novos profissionais. Entidades ligadas à cultura avaliam que o reconhecimento oficial pode ampliar o acesso do circo a editais, programas de incentivo e ações de preservação do patrimônio imaterial brasileiro.

Tradicionalmente marcado pela atuação familiar e pela transmissão de conhecimentos entre gerações, o circo é considerado uma das manifestações mais antigas da cultura popular brasileira.

(Disponível em: <https://l1nq.com/7q7esvu>. Acesso em: 12 mai. 2026. Adaptado.)

Questão 01

(Correta: B)

As expressões nominais são importante recurso de coesão textual. No texto, esse recurso foi usado diversas vezes. Analise as sentenças considerando o texto como um todo:

I.O autor do texto utiliza as expressões "A atividade circense" (primeiro parágrafo) e "o setor" (segundo parágrafo) para retomar "Circo" no título. Além de evitar a repetição, possibilitam a introdução de novas informações, ou seja, a progressão das ideias.

II."A medida" (primeiro parágrafo) se refere à "lei", no título. Porém, usá-la no texto foi um equívoco, pois a

palavra já aparece no subtítulo.

III.A expressão "O texto" (segundo parágrafo) não está clara, uma vez que pode se referir tanto ao texto da lei como ao texto em si, escrito para publicação. O autor deveria ter escolhido uma expressão mais clara.

IV.O autor do texto erra ao tomar "manifestação da cultura e da arte popular brasileira" como sinônimo de ser "parte do patrimônio cultural e artístico nacional". Isso prejudica a coesão textual e a progressão das ideias.

Está correto o que se afirma em:

- (A) I, II, III e IV.
- (B) I, apenas.
- (C) I, II e III, apenas.
- (D) II, III e IV, apenas.
- (E) IV, apenas.

Questão 02

(Correta: D)

A concordância nominal está corretamente feita no excerto a seguir:

"A atividade circense passou a ser oficialmente reconhecida como manifestação da cultura e da arte popular brasileira."

Analise as sentenças a seguir e registre V, para verdadeiras, e F, para falsas:

(___)Outra possibilidade de concordância, considerando o contexto em destaque, seria o adjetivo "brasileira" ser posto no plural, mantendo o feminino porque ele se refere a dois substantivos de mesmo gênero.

(___)Considere a seguinte construção: *O cinema e a música brasileiros são manifestações da nossa cultura.* O adjetivo "brasileiros", nesse contexto, está no masculino plural porque há duas palavras determinadas de gêneros diferentes (cinema e música), fazendo a concordância corretamente. Também poderia estar no feminino singular, concordando com o substantivo mais próximo.

(___)Em *O circo, o cinema e a música brasileira são manifestações da nossa cultura*, ao concordar apenas com o substantivo mais próximo, o adjetivo se limita a qualificar apenas este. Se o autor da sentença quiser se referir aos três elementos, obrigatoriamente, deve colocar o adjetivo com o gênero da maioria dos substantivos, portanto, ficando no masculino plural.

Assinale a alternativa que apresenta a sequência correta:

- (A) V – F – V.
- (B) V – V – V.
- (C) F – F – F.
- (D) V – V – F.
- (E) F – V – F.

O texto seguinte servirá de base para responder às

questões de 3 a 4.

Uma Copa com temperaturas altas já era algo de se esperar neste ano, a julgar pelo calor que caracterizou as duas edições mais recentes do torneio realizadas na região na mesma época do ano – no México em 1986 e nos Estados Unidos em 1994. A diferença é que, desde então, a humanidade continuou acelerando a emissão de gases do efeito estufa na atmosfera, aumentando a temperatura média do planeta e agravando a crise climática, que tem aumentado a frequência e a intensidade de ondas de calor e tempestades. [...]

Os riscos que as condições climáticas trazem para a Copa vêm sendo alardeados pelo menos desde novembro de 2024. Um estudo publicado na revista Scientific Reports, assinado por um grupo de cinco cientistas da Polônia e da Alemanha, avaliou se o calor e outros parâmetros climáticos poderiam representar uma ameaça aos atletas, levando em conta as condições meteorológicas das cidades que sediarão jogos do torneio. A análise mostrou que 10 dos 16 estádios da Copa "têm risco muito alto de apresentar condições de estresse térmico extremo", a depender do horário do dia, conforme concluiu o estudo.

O perigo é mais elevado no período entre 14 e 17 horas, quando a radiação solar e as temperaturas são mais intensas. De acordo com o estudo, as condições climáticas mais extremas apareceram nas cidades de Arlington (na Grande Dallas) e Houston, ambas no Texas, e de Monterrey, no México. Nessas cidades, o índice de estresse térmico usado pelos cientistas – que leva em conta o calor, a umidade, a radiação solar e o esforço físico dos atletas – pode alcançar um patamar que os autores consideram inaceitável. Nessas condições, os jogadores têm a sensação térmica equivalente a uma temperatura de 49,5 °C e podem perder uma quantidade muito grande de água durante a partida. Mas o trabalho foi criticado por não levar em conta que alguns estádios – incluindo os de Arlington e Houston – têm cobertura retrátil e sistemas de climatização, o que deve reduzir o risco de estresse térmico para os atletas.

(Disponível em: <https://l1nk.dev/k6uq9gq>. Acesso em 16 mai. 2026. Adaptado.)

Questão 03

(Correta: D)

A partir da leitura atenta do texto, analise as sentenças a seguir:

I.O texto permite ao leitor compreender que, ao pensar na Copa do Mundo de Futebol que acontecerá este ano, na América do Norte, é necessário olhar criticamente para a questão climática, uma vez que, nos últimos 40 anos, a humanidade não freou a emissão de gases do efeito estufa na atmosfera, logo, a temperatura média do planeta não estagnou, nem reduziu, o que poderá contribuir para temperaturas elevadas durante os jogos

em 2026.

II.Um estudo concluiu que, apesar de a minoria dos estádios que sediarão os jogos correrem risco muito elevado de apresentar condições de estresse térmico extremo, essa é uma questão que requer atenção, cuidado e medidas antecipadas.

III.O período de maior possibilidade de estresse térmico extremo é à tarde. Considerando as variáveis calor, umidade, radiação solar e esforço físico, nesse período, os atletas podem sofrer uma queda elevada de água no organismo.

É correto o que se afirma em:

- (A) I, II e III.
- (B) II, apenas.
- (C) II e III, apenas.
- (D) I e III, apenas.
- (E) I, apenas.

Questão 04

(Correta: A)

No uso da língua, o emprego dos tempos e dos modos verbais não acontece de modo fixo, por exemplo: passado para indicar fatos apenas já concluídos ou modo subjuntivo para indicar apenas o que é suposto, possível, incerto. A língua é dinâmica e, nesse sentido, é possível usar o presente do indicativo para exprimir outros sentidos para além de indicar que o fato acontece no instante da enunciação. Isso posto, associe a segunda coluna de acordo com a primeira, relacionando os usos do presente do indicativo (verbos em destaque) a seus respectivos sentidos:

Primeira coluna: usos do presente do indicativo

- 1.A Terra **realiza** um movimento em torno de seu próprio eixo, cuja duração **é** de aproximadamente 24 horas.
- 2.No próximo dia 21 de junho, **entramos** no inverno, mas já faz frio em algumas partes do hemisfério sul.
- 3.Se você **quer** uma vida longa e ativa, precisa mudar seus hábitos agora.
- 4.Se, durante a viagem de férias, eu **me levanto** todos os dias às 5h para correr, minha irmã se aborreceria demais.

Segunda coluna: sentidos

- (__) Usa-se o presente do indicativo em referência a algo que ainda acontecerá e tem-se certeza.
- (__) Usa-se o presente do indicativo para indicar uma condição futura, possível de acontecer, mas incerta.
- (__) Usa-se o presente do indicativo para declarar algo que acontece habitualmente, que é atemporal.
- (__) Usa-se o presente do indicativo para indicar uma ação possível de ter acontecido no passado, como condição para outra ação acontecer.

Assinale a alternativa que apresenta a correta

associação entre as colunas:

- (A) 2 – 3 – 1 – 4.
- (B) 3 – 2 – 4 – 1.
- (C) 1 – 3 – 4 – 2.
- (D) 1 – 2 – 3 – 4.
- (E) 4 – 1 – 2 – 3.

Questão 05

(Correta: B)

Leia o excerto a seguir:

Autora de obras diversas em gênero, em forma – que vão da crônica ao ensaio, passando pela dramaturgia e por livros _____ –, Cidinha da Silva confirma a cada publicação sua relevância na literatura brasileira contemporânea.

Entre as publicações recentes, destacam-se *Vamos falar de relações raciais?: Crônicas para debater o _____* (Autêntica, 2024) e *Só bato em cachorro grande, do meu tamanho ou maior: 81 lições do método Sueli Carneiro* (Rosa dos Tempos, 2025) – e a autora de Belo Horizonte acaba de lançar, pela Relicário, a _____ *Quando borboletas furiosas se tornam mulheres negras: Nós e os livros*.

Cidinha da Silva conversa com a *Cult* sobre o novo livro – que tem como proposta "explicitar e exemplificar situações frequentes de exploração e _____ das escritoras negras".

(Disponível em: <https://acesse.one/2v41sri>. Acesso em 15 mai. 2026. Adaptado.)

A respeito da ortografia e do uso ou não do hífen, assinale a alternativa que completa, correta e respectivamente, as lacunas no excerto:

- (A) Infanto-juvenis – anti-racismo – não-ficção – sub-alternização.
- (B) Infantojuvenis – antirracismo – não ficção – subalternização.
- (C) Infanto-juvenis – antirracismo – não-ficção – subalternização.
- (D) Infanto juvenis – anti racismo – não ficção – subalternização.
- (E) Infantojuvenis – anti-racismo – não ficção – su-balternização.

Questão 06

(Correta: C)

Leia o excerto a seguir e complete as lacunas com a(s) ou à(s):

Durante _____ Copa América de 2024, o guatemalteco Humberto Panjoj, árbitro assistente da partida entre Canadá e Peru, desmaiou na beira do campo. A causa foi desidratação, causada pelo calor intenso. A partida tinha começado _____ 17 horas, sob temperatura de 34 °C e umidade de 53%, na cidade americana de Kansas

City, que estará entre _____ dezesseis cidades que sediarão jogos da Copa do Mundo. Depois que Panjoj foi retirado do campo, a partida transcorreu normalmente. O Canadá venceu por 1 _____ 0. [...]

O episódio chama _____ atenção para um fantasma que ronda a Copa do Mundo. Os três países que sediarão a competição – Estados Unidos, México e Canadá – de 11 de junho _____ 19 de julho estarão entre o fim da primavera e o início do verão.

(Disponível em: <https://l1nk.dev/k6uq9gq>. Acesso em 16 mai. 2026. Adaptado.)

Assinale a alternativa que completa correta e respectivamente as lacunas no excerto:

- (A) a – às – às – à – a – à.
- (B) a – as – as – à – à – à.
- (C) a – às – as – a – a – a.
- (D) à – às – às – à – a – a.
- (E) à – as – as – a – à – a.

Questão 07

(Correta: A)

Analise as sentenças a seguir quanto à concordância dos verbos destacados:

I. Tanto o malabarismo quanto a palhaçaria **são** práticas da arte circense.

II. **Faz** parte da cultura brasileira não só o cinema como o circo.

III. O circo, com seus artistas, **lutou** para que a arte fosse reconhecida como manifestação da cultura brasileira.

IV. Nem o circo nem o grafite **deveriam ser** excluídos do reconhecimento como arte popular no Brasil.

Está correta a concordância dos verbos destacados em:

- (A) I, II, III e IV.
- (B) I, II e III, apenas.
- (C) IV, apenas.
- (D) I e II, apenas.
- (E) III e IV, apenas.

Questão 08

(Correta: B)

Toda ciência tem um drama humano em seu fundo. Mais do que uma curiosidade, a ciência visa resolver algum problema. Estuda-se astronomia e cosmologia para entender os fenômenos cósmicos, a geologia visa entender os fenômenos físicos e químicos do planeta, a sociologia quer tornar compreensível o modo de ser das sociedades, enquanto a história é a ciência que estuda o que já passou. A questão antropológica fundamental diz respeito ao "ser humano". Como vive, como age, como habita, como sente, como trabalha, como produz, como se organiza e se movimenta, como cria arte, religião ou qualquer forma de linguagem, como se expressa e se

comunica.

(Disponível em: <https://acesse.one/ki3f9eb>. Acesso em: 15 mai. 2026. Adaptado.)

Analise as sentenças a seguir:

I.No trecho sublinhado, as vírgulas foram usadas pelo mesmo motivo em todo o trecho: separar termos ou orações coordenadas assindéticas.

II.As aspas, simples ou duplas, podem ser usadas por vários motivos e são um sinal de pontuação. No contexto em análise, as aspas foram usadas em "ser humano" para indicar que a expressão tem outro sentido, diferente do que comumente denota.

III.No trecho "Mais do que uma curiosidade, a ciência visa resolver algum problema", a vírgula foi usada porque há uma oração subordinada adverbial (nesse caso comparativa), que exerce a mesma função do adjunto adverbial e está anteposta ao verbo. Essa mesma sentença poderia ser reescrita sem a vírgula, assim: *A ciência visa resolver um problema mais do que uma curiosidade.*

É correto o que se afirma em:

- (A) I, apenas.
- (B) I e III, apenas.
- (C) I, II e III.
- (D) II, apenas.
- (E) II e III, apenas.

Questão 09

(Correta: E)

Leia o excerto a seguir:

"Outro dia eu estava guardando roupa limpa quando encontrei uma camiseta antiga, já meio 'cansada' na gola, **dessas** que perderam a utilidade de impressionar alguém e ganharam a utilidade mais nobre de guardar uma vida ou uma lembrança dentro. Na hora me lembrei de um fim de tarde da minha juventude, eu usando **aquela** camiseta, sentado na calçada da casa da minha mãe, sem nada urgente para fazer e sem a menor culpa por **isso**."

(Disponível em: <https://sl1nk.com/i0ved4z>. Acesso em 15 mai 2026. Adaptado.)

Os pronomes demonstrativos mostram o que é deduzível do contexto ou da situação(o que foi mencionado antes ou que ainda será mencionado). Isso implica em o referente não estar apenas explícito na materialidade do texto, mas também externo ao texto, o que exige do leitor a mobilização de conhecimentos para estabelecer as relações e construir os sentidos de sua leitura. Analise os pronomes demonstrativos destacados no excerto, assim como as sentenças a seguir. Registre V, para verdadeiras, e F, para falsas:

(___)O pronome "essa" em "dessas que perderam a utilidade de impressionar alguém", substitui o substantivo "camisetas", evitando sua repetição desnecessária.

(___)Ainda a respeito do pronome "essa", autor não se refere a uma camiseta específica que está próxima a ele, mas a um tipo de camiseta que ele julga ser comum também para o leitor: uma camiseta qualquer, que qualquer pessoa pode ter, bastante usada.

(___)Em "eu usando aquela camiseta", o papel do pronome demonstrativo é determinar o substantivo, ou seja, o autor não se refere a qualquer camiseta, mas à mencionada no início do texto, de gola "cansada", e que o fez rememorar uma situação.

(___)Em "sem a menor culpa por isso", o pronome demonstrativo tem como referente todo o fato narrado pelo autor do texto.

Assinale a alternativa que apresenta a sequência correta:

- (A) F – V – F – V.
- (B) V – F – V – F.
- (C) F – V – F – F.
- (D) F – F – V – V.
- (E) V – V – V – F.

Questão 10

(Correta: D)

Cada um dos excertos a seguir apresenta um uso das variações dos porquês. Analise cada excerto quanto a esse uso:

I.Acho que amadurecer tem um pouco a ver com isso: deixar de medir os dias apenas pelo que produziram e começar a notar melhor o que eles ofereceram. **Por que** sim, a vida passa rápido.

II.Em quantas vezes a vida ainda tentou se oferecer a mim de um jeito simples, sem espetáculo, e eu quase não percebi **porquê** estava ocupado demais tentando acompanhar a velocidade do mundo.

III.Hoje vejo que uma parte importante do que me fez entender a vida melhor aconteceu justamente nesses intervalos menos vistosos, quando nada extraordinário estava acontecendo por fora e, por isso mesmo, alguma coisa podia finalmente acontecer por dentro. É curioso pensar nisso, **porque** a pressa nos acostuma a acreditar que só os grandes momentos têm valor.

IV.Hoje, olhando para trás, essa cena me parece quase um luxo. Talvez **por que** uma das descobertas mais desconcertantes da vida adulta seja esta: o tempo ganha velocidade sem pedir licença. Você mal se acostuma com o começo do ano e já está ouvindo alguém falar de Natal.

Está correto o uso em:

- (A) I e IV, apenas.
- (B) II e III, apenas.
- (C) I, II e IV, apenas.
- (D) III, apenas.
- (E) I, II, III e IV.

MATEMÁTICA/RACIOCÍNIO LÓGICO

Questão 11

(Correta: B)

Uma distribuidora analisou a entrega de caixas de um produto em dois dias consecutivos. Na segunda-feira, foram entregues 300 caixas. Na terça-feira, esse número foi 40% menor que o da segunda-feira. Considerando os dois dias, pode-se afirmar que a porcentagem de caixas entregues na terça-feira, em relação ao total entregue nesses dois dias, foi de:

- (A) 60,0%.
- (B) 37,5%.
- (C) 40,0%.
- (D) 45,0%.
- (E) 62,5%.

Questão 12

(Correta: D)

Em um centro de pesquisa, um procedimento técnico é composto por três etapas sucessivas. A primeira etapa dura 50 minutos. A segunda etapa dura três meios ($3/2$) do tempo da primeira. A terceira etapa dura 20 minutos a menos que a soma das duas primeiras. Pode-se afirmar que o tempo total necessário para concluir o procedimento é igual a:

- (A) 4 horas e 5 minutos.
- (B) 4 horas e 25 minutos.
- (C) 4 horas e 15 minutos.
- (D) 3 horas e 50 minutos.
- (E) 3 horas e 55 minutos.

Questão 13

(Correta: D)

Uma confeitaria preparou 20 quilogramas de massa para produzir tortas. Pela manhã, utilizou dois quintos ($2/5$) da massa preparada. À tarde, utilizou mais 4 quilogramas. Pode-se afirmar que a fração da massa preparada que sobrou foi de:

- (A) Um meio.
- (B) Um quinto.
- (C) Três quintos.
- (D) Dois quintos.
- (E) Três décimos.

Questão 14

(Correta: E)

Em uma caixa estão guardados cartões numerados de 1 a 20. Um desses cartões será retirado ao acaso. Pode-se afirmar que a probabilidade de o número retirado ser múltiplo de 3 ou número par é igual a:

- (A) 60%.
- (B) 75%.
- (C) 80%.
- (D) 70%.
- (E) 65%.

Questão 15

(Correta: A)

Uma indústria produziu peças metálicas para serem distribuídas igualmente em 15 caixas. Depois, decidiu distribuir a mesma quantidade de peças em apenas 12 caixas, de modo que cada uma delas passou a receber 40 peças a mais do que receberia no plano inicial. Nessas condições, o número total de peças produzidas foi igual a:

- (A) 2.400.
- (B) 2.800
- (C) 2.600.
- (D) 3.000.
- (E) 3.200.

CONHECIMENTOS EM INFORMÁTICA

Questão 16

(Correta: B)

Em uma instituição que utiliza o Google Workspace como suíte de produtividade, a organização e a segurança dos dados dependem da escolha correta entre o uso do "Meu Drive" e dos "Drives Compartilhados". Sobre a lógica de funcionamento e a gestão de permissões nesses ambientes, assinale a alternativa correta:

- (A) A atribuição da permissão de "Comentador" em um documento do Google Docs concede ao usuário o privilégio técnico de aceitar ou rejeitar sugestões de edição feitas por outros colaboradores, embora o impeça de alterar o texto original de forma direta.
- (B) Nos Drives Compartilhados, os arquivos pertencem à organização e não a um usuário individual; portanto, se um membro da equipe for desligado ou removido do grupo, os documentos permanecem no drive, assegurando a continuidade dos processos e a preservação do acervo institucional.
- (C) A sincronização de arquivos institucionais por meio do aplicativo "Google Drive para Computador" (Drive for Desktop) elimina a necessidade de conexão com a internet para a validação das chaves de criptografia e das permissões de acesso em tempo real.
- (D) O compartilhamento de uma pasta no "Meu Drive" com permissão de "Editor" transfere automaticamente a propriedade de todos os subarquivos para o novo colaborador, permitindo que ele gerencie a cota de armazenamento desses itens de forma independente.

- (E) O recurso "Compartilhados comigo" atua como uma partição de backup do Google Drive, onde o sistema cria automaticamente cópias de segurança de arquivos recebidos de terceiros para evitar a perda de dados caso o proprietário original exclua o documento.

Questão 17

(Correta: A)

No cotidiano administrativo, é comum a alternância entre o uso de computadores com Windows 10 e dispositivos móveis (smartphones e tablets) com Android ou iOS. Sobre a utilização e as características básicas desses sistemas operacionais, sob a perspectiva do usuário, assinale a alternativa correta:

- (A) A utilização de uma conta de usuário unificada (como Google, Microsoft ou Apple) permite a sincronização de informações entre diferentes dispositivos, possibilitando que senhas salvas, favoritos do navegador e documentos em nuvem sejam acessados tanto no computador quanto no celular.
- (B) A "Lixeira" nos sistemas operacionais móveis (Android e iOS) funciona de maneira idêntica à do Windows 10, mantendo todos os arquivos excluídos de forma permanente e por tempo ilimitado, até que o usuário execute manualmente o comando de esvaziamento.
- (C) As atualizações de sistema no Windows 10 ou no iOS, quando realizadas via rede Wi-Fi, resultam na exclusão de todos os arquivos pessoais armazenados na pasta "Downloads" para garantir que o novo software tenha espaço suficiente para a instalação.
- (D) Aplicativos de produtividade desenvolvidos nativamente para o ambiente Windows 10 (com extensões .exe ou .msi) podem ser instalados e executados diretamente em dispositivos Android ou iOS, desde que o smartphone possua espaço de armazenamento superior ao do computador original.
- (E) O reconhecimento facial ou a biometria digital, utilizados para desbloquear smartphones, são armazenados automaticamente nos servidores de nuvem dos fabricantes, permitindo que o usuário acesse qualquer outro aparelho da mesma marca sem a necessidade de cadastrar novamente sua biometria.

Questão 18

(Correta: A)

No cotidiano da administração pública, o uso de arquivos em formato PDF (Portable Document Format) e do software Adobe Acrobat Reader é importante para a troca de documentos oficiais. Sobre as características técnicas, padrões de arquivamento e recursos de segurança desse formato, assinale a alternativa correta:

- (A) O padrão PDF/A é uma variante do formato PDF projetada especificamente para o arquivamento de longo prazo de documentos eletrônicos, garantindo que o arquivo seja visualizado da mesma forma no futuro ao exigir que todos os elementos necessários (como fontes e perfis de cores) estejam incorporados ao próprio arquivo.
- (B) A função "Proteger com Senha" do Adobe Reader, ao ser aplicada a um documento, realiza a alteração da extensão original do arquivo de .pdf para .enc, visando assegurar que apenas sistemas operacionais com módulos de criptografia ativos consigam processar o cabeçalho do documento.
- (C) O recurso de busca avançada em arquivos PDF depende obrigatoriamente da tecnologia OCR (Reconhecimento Óptico de Caracteres) ativa no hardware do usuário, uma vez que o formato PDF não possui a capacidade nativa de armazenar texto em formato vetorial pesquisável.
- (D) A assinatura digital baseada em certificado, quando aplicada via Adobe Reader, garante a autenticidade do autor, porém, o software permite que modificações posteriores no texto original sejam realizadas por qualquer usuário sem que a validade jurídica do selo de assinatura seja contestada ou invalidada pelo sistema.
- (E) O formato PDF impede a inclusão de metadados descritivos (como autor, título e palavras-chave) nas propriedades do arquivo, priorizando a redução do tamanho do documento e a velocidade de transmissão em redes de intranet com baixa largura de banda.

Questão 19

(Correta: D)

No âmbito da Administração Pública, a garantia da segurança dos dados e das comunicações digitais é pautada por princípios fundamentais que asseguram a validade jurídica e a proteção contra acessos indevidos. Sobre esses conceitos e suas aplicações práticas, assinale a alternativa correta:

- (A) O uso de criptografia de ponta a ponta em serviços de videoconferência visa assegurar o princípio da Disponibilidade, impedindo que o fluxo de dados seja interrompido por oscilações na largura de banda da rede mundial de computadores.
- (B) Segundo a Lei Geral de Proteção de Dados (LGPD), o consentimento do titular é a única base legal que permite o tratamento de dados pessoais no setor público, vedando a utilização de informações para execução de políticas públicas sem autorização expressa e individual.
- (C) O backup (cópia de segurança) realizado em servidores de nuvem distribuídos tem como finalidade técnica primordial garantir a Autenticidade dos arquivos, certificando que o conteúdo original não sofreu alterações por agentes maliciosos.

- (D) O princípio do Não repúdio (ou Irretratabilidade) garante que o autor de uma transação ou assinatura digital não possa negar a autoria da operação, permitindo que a integridade e a origem da informação sejam verificadas e validadas legalmente.
- (E) A Confidencialidade é o pilar da segurança que assegura que a informação esteja sempre acessível e pronta para uso pelos usuários autorizados, independentemente de falhas de hardware ou ataques de negação de serviço.

Questão 20

(Correta: D)

Em ambientes de rede e plataformas de colaboração em nuvem (como o Google Workspace ou servidores Windows), a estruturação de pastas e a definição de níveis de acesso são cruciais para a segurança institucional. Sobre os conceitos de gerenciamento de informações em ambientes compartilhados, assinale a alternativa correta:

- (A) A cota de armazenamento disponível em uma pasta compartilhada é determinada pela soma do espaço livre em disco de todos os colaboradores autorizados, permitindo que a capacidade de armazenamento do setor aumente de forma automática e proporcional à entrada de novos membros na equipe.
- (B) Em sistemas modernos de edição colaborativa na nuvem, o recurso de "bloqueio de arquivo" (*file locking*) é obrigatoriamente ativado sempre que um usuário abre um documento, impedindo que outros colaboradores visualizem ou editem o conteúdo até que o arquivo seja fechado e a sessão encerrada.
- (C) A exclusão de um atalho para um documento dentro de uma pasta compartilhada em rede acarreta a remoção definitiva do arquivo original no servidor, exigindo que o administrador do sistema realize a restauração via backup para que outros usuários recuperem o acesso.
- (D) A gestão de acessos em estruturas hierárquicas de pastas baseia-se, comumente, no conceito de herança, no qual as permissões configuradas em um diretório de nível superior (diretório pai) são automaticamente replicadas para as suas subpastas e arquivos (objetos filhos), facilitando a padronização do controle de segurança.
- (E) O gerenciamento de nomes de arquivos em ambientes compartilhados de rede elimina as limitações de comprimento do caminho (*path length*), permitindo a criação de subpastas infinitas sem que ocorram erros de sincronização ou de leitura pelo sistema operacional.

CONHECIMENTOS ESPECÍFICOS

Questão 21

(Correta: B)

Associe a segunda coluna de acordo com primeira, relacionando os termos clínicos às suas respectivas definições:

Primeira coluna: termos clínicos

- 1.Paraparesia
- 2.Diplegia
- 3.Hipoestesia
- 4.Parestesia

Segunda coluna: definições

(__) Diminuição da sensibilidade tátil ou dolorosa em determinada região do corpo.

(__) Sensação anormal, como formigamento ou dormência, sem estímulo externo aparente.

(__) Comprometimento motor parcial que afeta principalmente os membros inferiores.

(__) Comprometimento motor que acomete de forma simétrica dois segmentos corporais, geralmente membros inferiores.

Assinale a alternativa que apresenta a correta associação entre as colunas:

- (A) 1 – 2 – 3 – 4.
- (B) 3 – 4 – 1 – 2.
- (C) 3 – 4 – 2 – 1.
- (D) 4 – 3 – 2 – 1.
- (E) 2 – 1 – 3 – 4.

Questão 22

(Correta: D)

Na prática fisioterapêutica, a correta distinção entre órteses e próteses é fundamental para a indicação adequada de dispositivos assistivos, considerando seus objetivos terapêuticos e funcionais. Com base nesses conceitos, assinale a alternativa correta:

- (A) Órteses são indicadas exclusivamente para imobilização articular, enquanto próteses são utilizadas apenas com finalidade estética e não funcional.
- (B) Próteses e órteses são dispositivos exclusivamente utilizados em ambiente hospitalar, não tendo aplicação no contexto da reabilitação funcional ambulatorial.
- (C) Órteses e próteses possuem a mesma finalidade funcional, diferenciando-se apenas pelo material utilizado na sua confecção e tempo de uso clínico.

- (D) Órteses são dispositivos utilizados para modificar aspectos funcionais ou estruturais, enquanto próteses têm a função de substituir total ou parcialmente segmentos corporais.
- (E) Próteses são dispositivos utilizados para corrigir deformidades e auxiliar funções preservadas, enquanto órteses substituem segmentos corporais ausentes.

Questão 23

(Correta: A)

Os testes ortopédicos são ferramentas fundamentais na avaliação fisioterapêutica, permitindo investigar a integridade funcional de estruturas musculoesqueléticas específicas por meio de manobras clínicas direcionadas. Um dos testes é destinado à avaliação da integridade funcional do músculo infraespinal, um dos principais componentes do manguito rotador e responsável, sobretudo, pela rotação externa do ombro. Considera-se o teste positivo quando o paciente é incapaz de manter o membro superior em rotação externa contra resistência, o que indica provável comprometimento desse músculo. Assinale a alternativa que corresponde ao teste descrito:

- (A) Teste de Patte.
- (B) Teste de Cozen.
- (C) Teste de Neer.
- (D) Teste de Thompson.
- (E) Teste de Jobe.

Questão 24

(Correta: A)

O linfedema é uma condição frequentemente observada em pacientes submetidos a tratamentos oncológicos, resultando em alterações no sistema linfático e impacto funcional significativo. A fisioterapia desempenha papel relevante no manejo dessa condição. Com base nesse contexto, assinale a alternativa correta:

- (A) O linfedema caracteriza-se pelo acúmulo de líquido rico em proteínas no interstício por falha do sistema linfático, sendo a fisioterapia indicada com drenagem linfática manual, compressão e exercícios para redução do edema.
- (B) O linfedema caracteriza-se pelo acúmulo de líquido pobre em proteínas no interstício por alteração vascular, sendo a fisioterapia indicada com drenagem manual e exercícios para melhora do retorno circulatório.
- (C) O linfedema caracteriza-se por alteração do sistema linfático sem acúmulo proteico significativo, sendo a fisioterapia indicada apenas para manutenção funcional sem efeito sobre o edema.
- (D) O linfedema caracteriza-se pelo acúmulo de líquido por retenção hídrica sistêmica, sendo a fisioterapia indicada com exercícios leves e orientações gerais sem atuação direta no edema.

- (E) O linfedema caracteriza-se pelo acúmulo de líquido rico em proteínas por processo inflamatório agudo, sendo a fisioterapia indicada com recursos analgésicos e medidas de conforto.

Questão 25

(Correta: A)

A incontinência urinária em idosos apresenta diferentes etiologias e formas clínicas, exigindo abordagem individualizada e progressiva. A esse respeito, assinale a alternativa correta:

- (A) A cinesioterapia atua no fortalecimento do assoalho pélvico, podendo aumentar a pressão de fechamento uretral e auxiliar na inibição do detrusor por mecanismos reflexos.
- (B) O tratamento fisioterapêutico deve priorizar métodos invasivos inicialmente, visando maior eficácia terapêutica prioritária nos quadros de incontinência urinária.
- (C) A eletroestimulação promove contração voluntária da musculatura perineal, sendo indicada principalmente para fortalecimento ativo em pacientes com boa propriocepção.
- (D) Os exercícios de Kegel têm como objetivo exclusivo o aumento da resistência muscular, podendo influenciar sobre a pressão uretral.
- (E) O biofeedback substitui o treinamento muscular do assoalho pélvico, sendo utilizado para ganho de força e coordenação muscular.

Questão 26

(Correta: E)

O torcicolo muscular congênito (TMC) é uma condição comum na pediatria, caracterizada por alterações posturais decorrentes do encurtamento do músculo esternocleidomastoideo (ECM), podendo apresentar diferentes formas clínicas. Com base nesse contexto, assinale a alternativa correta:

- (A) O TMC apresenta inclinação e rotação para o mesmo lado acometido, sendo obrigatória a presença de nódulo e limitação de movimento cervical.
- (B) O TMC apresenta rotação ipsilateral e inclinação contralateral, sendo o nódulo fibrótico um achado indispensável para confirmação clínica.
- (C) O TMC decorre de alteração neurológica central primária, sendo o acometimento muscular secundário ao quadro clínico apresentado.
- (D) O TMC caracteriza-se por alteração postural isolada, sem encurtamento muscular, podendo haver nódulo fibrótico e limitação de movimento.
- (E) O TMC apresenta inclinação da cabeça para o lado acometido e rotação contralateral, podendo haver nódulo fibrótico e limitação de movimento.

Questão 27

(Correta: B)

As condutas fisioterapêuticas em pacientes com alterações plaquetométricas devem considerar o risco hemorrágico, sendo fundamentais a individualização da abordagem e a escolha criteriosa das intervenções. Considerando um paciente com contagem plaquetária entre 10.000 e 20.000/mm³, sem sinais clínicos de sangramento, assinale a alternativa correta:

- (A) A fisioterapia deve restringir-se exclusivamente a intervenções respiratórias passivas, evitando qualquer tipo de contração muscular ativa, ainda que de baixa intensidade, devido ao elevado risco de hemorragia espontânea.
- (B) A abordagem fisioterapêutica pode incluir exercícios ativos livres e assistidos, além de exercícios isométricos e isotônicos de baixa intensidade, monitorados por percepção subjetiva de esforço, sendo contraindicadas técnicas que promovam estresse mecânico adicional aos tecidos, como alongamentos musculares.
- (C) Estão indicados exercícios funcionais com descarga de peso, deambulação supervisionada e alongamentos passivos, desde que o paciente permaneça assintomático e com estabilidade hemodinâmica.
- (D) A realização de exercícios resistidos leves e alongamentos globais é recomendada, desde que respeitados limites de dor e fadiga, sendo dispensável o uso de escalas subjetivas de esforço devido ao baixo impacto dessas atividades.
- (E) A conduta fisioterapêutica pode incluir exercícios resistidos progressivos e atividades funcionais independentes, uma vez que a ausência de sangramento clínico reduz significativamente o risco de complicações hemorrágicas.

Questão 28

(Correta: B)

Durante a gestação, a prática de exercícios físicos orientados pela fisioterapia é recomendada, desde que respeitadas as condições clínicas da gestante e possíveis contraindicações. Com base nesse contexto, assinale a alternativa correta:

- (A) A presença de desconfortos musculoesqueléticos leves contraindica a prática de exercícios durante toda a gestação.
- (B) A prática de exercícios físicos deve ser evitada em casos de sangramento vaginal, risco de parto prematuro e condições clínicas instáveis, sendo necessária avaliação individual antes da prescrição.
- (C) Exercícios respiratórios e alongamentos são sempre contraindicados em gestantes com alterações hormonais.

- (D) Exercícios físicos são contraindicados apenas no primeiro trimestre, podendo ser realizados sem restrições nos demais períodos gestacionais.
- (E) A prática de exercícios físicos na gestação não apresenta contraindicações, desde que realizada com baixa intensidade.

Questão 29

(Correta: E)

Durante a prescrição de exercícios terapêuticos para reabilitação de membros inferiores, a ativação muscular é um fator importante a ser considerado, especialmente para músculos estabilizadores do quadril. Com base nesse contexto, assinale a alternativa correta:

- (A) A escolha do exercício não influencia o recrutamento muscular, sendo mais importante o número de repetições e séries realizadas.
- (B) Exercícios isolados são sempre superiores aos funcionais no recrutamento muscular, independentemente do grupo muscular trabalhado.
- (C) A ativação muscular ocorre de forma semelhante entre diferentes exercícios, desde que o paciente realize contração voluntária adequada.
- (D) Músculos estabilizadores do quadril apresentam baixa variabilidade de ativação entre diferentes exercícios terapêuticos, sendo possível recrutá-los de forma semelhante.
- (E) Diferentes exercícios terapêuticos promovem diferentes níveis de ativação muscular, sendo fundamental selecionar aqueles que melhor recrutam músculos específicos de acordo com o objetivo da reabilitação.

Questão 30

(Correta: D)

No contexto do Sistema Único de Saúde (SUS), a organização dos níveis de atenção orienta a atuação dos profissionais, incluindo o fisioterapeuta, que pode desempenhar diferentes funções conforme o nível assistencial e as necessidades da população. Considerando essa organização e a atuação fisioterapêutica, assinale a alternativa correta:

- (A) A atenção primária caracteriza-se por baixa resolutividade das demandas funcionais, sendo necessária a condução precoce dos casos para níveis secundário e terciário.
- (B) A atuação do fisioterapeuta na atenção primária limita-se a encaminhamentos e orientações gerais, sendo as intervenções terapêuticas diretas restritas aos níveis secundário e terciário.
- (C) Na atenção primária, o fisioterapeuta atua prioritariamente na reabilitação de condições crônicas adquiridas na comunidade, enquanto nos níveis secundário e terciário concentram-se ações de prevenção de agravos.

- (D) Na atenção primária, o fisioterapeuta desenvolve ações voltadas à promoção da saúde, prevenção de agravos e educação em saúde, enquanto nos níveis secundário e terciário predominam intervenções mais especializadas e reabilitadoras.
- (E) Nos diferentes níveis de atenção, o fisioterapeuta mantém o mesmo foco de atuação, variando apenas a complexidade dos recursos utilizados, sem alteração dos objetivos terapêuticos.

Questão 31

(Correta: A)

O tornozelo e o pé apresentam uma organização anatômica complexa, composta por diversos ossos e estruturas que contribuem para sua função de sustentação e mobilidade. Analise as afirmativas a seguir:

I.O tarso é composto por sete ossos, incluindo tálus, calcâneo, navicular, cuboide e três ossos cuneiformes.

II.Os ossos metatarsais são cinco estruturas que se estendem ao longo da região plantar do pé.

III.As falanges totalizam quatorze ossos, sendo duas no hálux e três em cada um dos demais dedos.

IV.O arco longitudinal do pé apresenta maior altura na borda lateral, sendo formado principalmente pelo cuboide e cuneiformes.

É correto o que se afirma em:

- (A) I, II e III, apenas.
 (B) I e IV, apenas.
 (C) IV, apenas.
 (D) II e III, apenas.
 (E) I, II, III e IV.

Questão 32

(Questão anulada)

Observe a imagem e relacione as estruturas numeradas com suas respectivas identificações anatômicas:

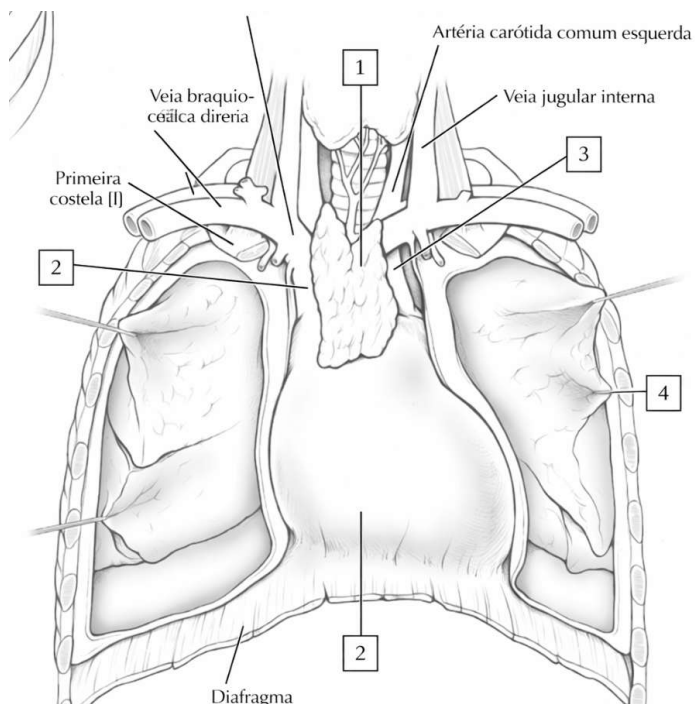

HANSEN, John T. Netter anatomia para colorir. Rio de Janeiro: Elsevier, 2010. Figura adaptada pelo autor.

- () Arco da aorta.
 () Timo.
 () Veia cava superior.
 () Pericárdio.

Assinale a alternativa que apresenta a sequência correta:

- (A) 3 – 1 – 2 – 4.
 (B) 3 – 2 – 1 – 4.
 (C) 2 – 3 – 1 – 4.
 (D) 1 – 2 – 3 – 4.
 (E) 1 – 3 – 2 – 4.

Questão 33

(Correta: A)

A reabilitação de pacientes com sequelas de Acidente Vascular Cerebral (AVC) envolve diferentes recursos terapêuticos, os quais podem ser aplicados de forma isolada ou combinada, visando melhora da funcionalidade e redução das limitações neuromotoras. Considerando os efeitos fisiológicos e funcionais das intervenções utilizadas nesses pacientes, assinale a alternativa correta:

- (A) A associação de técnicas fisioterapêuticas, como cinesioterapia, crioterapia e eletroestimulação, pode favorecer a redução da espasticidade por meio da modulação da atividade neuromuscular.
- (B) A terapia do espelho atua exclusivamente na melhora da força muscular do membro afetado, não influenciando aspectos relacionados ao controle motor ou reorganização neural.
- (C) A crioterapia, ao reduzir a condução nervosa, promove aumento da excitabilidade neuromuscular, sendo indicada para potencializar a contração em músculos espásticos.
- (D) A cinesioterapia deve ser evitada em pacientes com espasticidade, pois pode aumentar o tônus muscular e piorar o padrão motor.
- (E) A eletroestimulação apresenta efeito limitado à analgesia, não interferindo na reeducação motora ou no desempenho funcional em pacientes pós-AVC.

Questão 34

(Correta: D)

A Doença de Alzheimer apresenta evolução progressiva e demanda intervenções em diferentes níveis de prevenção, envolvendo tanto o paciente quanto seus familiares e cuidadores. A fisioterapia pode atuar em múltiplas frentes ao longo desse processo. Com base nesse contexto, assinale a alternativa correta:

- (A) As ações voltadas à segurança do paciente com Alzheimer, como prevenção de quedas no domicílio, caracterizam-se como prevenção primária, pois evitam o surgimento da doença.
- (B) A orientação familiar e o suporte ao cuidador não se enquadram em nenhum nível de prevenção, por não impactarem diretamente a evolução da doença depois de instaurada.
- (C) A instituição de tratamento após o diagnóstico da doença caracteriza-se como prevenção primária, pois visa impedir a progressão do quadro clínico.
- (D) O diagnóstico precoce e a instituição imediata de intervenções terapêuticas caracterizam ações de prevenção secundária, enquanto medidas voltadas à segurança do paciente e limitação de incapacidades inserem-se na prevenção terciária.
- (E) A fisioterapia atua predominantemente na prevenção primária da Doença de Alzheimer, com foco na redução de fatores de risco e impedimento da instalação da doença.

Questão 35

(Correta: C)

A estimulação elétrica funcional (FES) tem sido utilizada na reabilitação de crianças e adolescentes com paralisia cerebral, especialmente em protocolos voltados à melhora da marcha e do controle motor. Considerando os mecanismos de ação e os efeitos terapêuticos da FES, assinale a alternativa correta:

- (A) A FES atua prioritariamente na modulação sensorial, sendo sua aplicação limitada à melhora da propriocepção, sem impacto significativo na função motora.
- (B) A FES é indicada principalmente para o controle da dor, sendo sua principal aplicação clínica voltada à analgesia e bloqueio dos nociceptores.
- (C) A FES induz contração muscular funcional por meio de estímulos elétricos, podendo favorecer controle motor, coordenação e reeducação da marcha.
- (D) A FES apresenta efeito predominante na redução da espasticidade, sem influência relevante na organização do movimento ou na marcha.
- (E) A FES promove contração muscular, porém, sem repercussão sobre padrões funcionais de movimento, restringindo-se ao ganho isolado de força.

Questão 36

(Correta: A)

O Código de Ética da Fisioterapia estabelece princípios fundamentais para a atuação profissional, incluindo o dever de confidencialidade, essencial para a relação terapêutica e para a proteção da privacidade do paciente. Considerando as normas relacionadas ao sigilo profissional, assinale a alternativa correta:

- (A) O fisioterapeuta pode divulgar informações sigilosas quando houver previsão legal ou demanda judicial, devendo limitar-se ao necessário e manter o dever de sigilo nas demais situações.
- (B) O fisioterapeuta está isento de responsabilidade quanto ao sigilo quando a informação é compartilhada por membros da equipe multiprofissional.
- (C) O fisioterapeuta pode utilizar imagens de pacientes em divulgação profissional, desde que não identifique diretamente o nome do indivíduo.
- (D) O fisioterapeuta pode relatar casos clínicos identificáveis em ambiente acadêmico sem autorização, desde que com finalidade educativa.
- (E) O fisioterapeuta pode compartilhar informações clínicas com familiares sempre que julgar pertinente, desde que com finalidade terapêutica.

Questão 37

(Correta: D)

A análise de exames de imagem é fundamental para o raciocínio clínico do fisioterapeuta, especialmente em condições da coluna vertebral. A imagem apresentada corresponde a uma ressonância magnética (RM) em corte sagital da coluna lombar:



Fonte: ROSS, Jeffrey S. Diagnóstico por imagem: coluna. 3. ed. Rio de Janeiro: GEN Guanabara Koogan, 2018. p. 436.

Com base na interpretação da imagem, assinale a alternativa correta:

- (A) Hérnia discal extrusa em L5-S1, caracterizada por deslocamento do núcleo pulposo, sem ruptura do anel fibroso e sem fragmentação.
- (B) Protusão discal lombar em L5-S1, com abaulamento do anel fibroso, sem ruptura estrutural e sem migração do conteúdo nuclear.
- (C) Degeneração discal lombar com redução da altura do disco intervertebral, com evidência de herniação em L4-L5.
- (D) Hérnia de disco intervertebral lombar com extrusão em L5-S1 e presença de fragmento sequestrado.
- (E) Estenose do canal vertebral lombar isolada, sem alterações discais associadas no nível de L4-S1.

Questão 38

(Correta: D)

A gasometria arterial é uma ferramenta essencial na prática clínica, permitindo a avaliação do equilíbrio ácido-base e da função respiratória. O fisioterapeuta tem papel importante na interpretação desses dados, especialmente nas alterações de origem respiratória, podendo intervir de forma direta na ventilação do paciente. Um paciente apresenta os seguintes valores de gasometria arterial:

pH = 7,49

PaCO₂ = 30 mmHg

HCO₃⁻ = 24 mEq/L

PaO₂ = 89 mmHg

Com base nesses dados, assinale a alternativa correta:

- (A) O quadro é compatível com acidose respiratória, sendo indicada como conduta fisioterapêutica a redução da ventilação alveolar, por meio de estratégias que promovam hipoventilação.
- (B) O quadro é compatível com alcalose respiratória, sendo indicada como conduta fisioterapêutica o aumento da ventilação alveolar, por meio de estratégias que promovam hiperventilação.
- (C) O quadro é compatível com alcalose metabólica, sendo indicada como conduta fisioterapêutica o aumento da ventilação alveolar, por meio de estratégias que promovam aumento da frequência respiratória.
- (D) O quadro é compatível com alcalose respiratória, sendo indicada como conduta fisioterapêutica a redução da ventilação alveolar, por meio de estratégias que promovam hipoventilação.
- (E) Trata-se de alcalose metabólica compensada, sendo indicada a intensificação da ventilação para eliminação de bicarbonato.

Questão 39

(Correta: B)

De acordo com os princípios e diretrizes do Sistema Único de Saúde (SUS), analise as afirmativas a seguir:

(__) A universalidade garante o acesso aos serviços de saúde em todos os níveis de assistência, independentemente de contribuição prévia do usuário.

(__) A integralidade refere-se exclusivamente à oferta de serviços curativos, não incluindo ações preventivas ou coletivas.

(__) A equidade está relacionada à oferta igualitária de serviços, sem considerar diferenças individuais ou necessidades específicas dos usuários.

(__) A descentralização político-administrativa implica direção única em cada esfera de governo e ênfase na municipalização dos serviços de saúde.

Assinale a alternativa que apresenta a sequência correta:

- (A) F – F – F – V.
- (B) V – F – F – V.
- (C) F – V – V – F.
- (D) V – F – V – F.
- (E) V – V – F – V.

Questão 40

(Correta: B)

A prática de exercícios físicos promove adaptações fisiológicas complexas, sendo utilizada tanto na prevenção quanto no tratamento de diversas condições de saúde, exigindo prescrição adequada e individualizada. Com base nesse contexto, analise as afirmativas a seguir:

I.A prática regular de exercícios físicos promove adaptações fisiológicas que podem melhorar a capacidade funcional e a eficiência dos sistemas corporais.

II.Os benefícios do exercício físico dependem exclusivamente da intensidade aplicada, sendo fatores como frequência e duração pouco relevantes na resposta adaptativa.

III.A prescrição de exercícios deve considerar variáveis como intensidade, volume e frequência, além das características individuais do praticante.

IV.O exercício físico pode atuar na prevenção e no controle de doenças crônicas, embora seus efeitos sobre aspectos psicossociais sejam limitados.

É correto o que se afirma em:

- (A) I e II, apenas.
- (B) I e III, apenas.
- (C) I, II, III e IV.
- (D) II e IV, apenas.
- (E) III e IV, apenas.

Questão 41

(Correta: B)

Uma entidade hospitalar de reconhecida excelência propõe participar do Proadi-SUS com projeto cujo objetivo principal é desenvolver software proprietário para uso interno, financiar processos rotineiros de custeio institucional e prestar serviços hospitalares remunerados ao SUS. Propõe ainda iniciar a execução antes da deliberação do Comitê Gestor, argumentando que o reconhecimento de excelência já concedido é suficiente para tanto. A esse respeito, assinale a alternativa correta:

- (A) O reconhecimento de excelência e a certificação beneficente, em conjunto, autorizam a entidade a destinar livremente os recursos de imunidade a serviços remunerados, sem limite ou pactuação prévia.
- (B) A proposta é incompatível com o Proadi-SUS, que exige Termo de Ajuste, deliberação prévia do Comitê Gestor, aprovação e publicação dos projetos, monitoramento e prestação de contas, vedando projeto com desenvolvimento de software como objetivo principal, financiamento de rotinas institucionais ou serviços assistenciais remunerados.
- (C) O reconhecimento de excelência concedido pelo Ministério da Saúde autoriza execução imediata de qualquer projeto, dispensando Termo de Ajuste e deliberação prévia do Comitê Gestor do programa.
- (D) Projetos Proadi-SUS podem cobrar dos usuários e do SUS simultaneamente pelo mesmo serviço, desde que o produto final seja de natureza tecnológica e beneficie a rede pública de saúde.

- (E) A prestação de contas anual é dispensável quando a entidade possui certificação beneficente de assistência social regularmente renovada pelo Ministério competente.

Questão 42

(Correta: C)

Após enchente de grande magnitude, três unidades básicas de saúde ficam fisicamente inoperantes. Pessoas com doenças crônicas perdem medicamentos; famílias são deslocadas para abrigos coletivos; há risco iminente de leptospirose, doenças diarreicas e arboviroses; e gestantes perdem o acompanhamento pré-natal. A gestão cogita suspender a atenção primária até a reconstrução física das unidades e concentrar a resposta sanitária nos hospitais da rede. A esse respeito, assinale a alternativa correta:

- (A) A atenção primária deve ser suspensa enquanto as unidades estiverem inoperantes, pois o cuidado prestado fora da estrutura física da UBS descaracteriza a atenção primária e viola sua definição normativa.
- (B) A perda de medicamentos de uso contínuo em decorrência da enchente é problema logístico privado dos usuários, não componente da resposta sanitária da rede pública de saúde.
- (C) A resposta adequada é reorganizar provisoriamente a rede com atuação territorial e nos abrigos por equipes volantes, manutenção da vigilância, continuidade terapêutica, assistência farmacêutica, atenção psicossocial e articulação intersetorial, sem aguardar a reconstrução predial para retomar o cuidado.
- (D) A atenção psicossocial deve ser diferida para o período pós-desastre, pois a fase aguda exige exclusivamente atendimento hospitalar, distribuição de água potável e recolhimento de resíduos.
- (E) A vigilância em saúde deve aguardar a confirmação laboratorial de todos os casos suspeitos antes de realizar ações preventivas nos abrigos, para evitar intervenções sem evidência diagnóstica.

Questão 43

(Correta: A)

Um município decide publicar, em portal de dados abertos, planilha com nome completo, CPF, endereço, diagnóstico, resultado de exames e medicação de todos os usuários acompanhados por HIV, tuberculose e hanseníase, sob o argumento de que dados abertos exigem máxima granularidade e acesso irrestrito. Paralelamente, a gestão reduz o Programa SUS Digital à compra de equipamentos de informática para as unidades básicas. A esse respeito, assinale a alternativa correta:

- (A) Dados abertos devem favorecer transparência e controle social, mas a publicação deve respeitar sigilo, proteção de dados pessoais sensíveis e anonimização adequada; a transformação digital no SUS abrange atenção, vigilância, gestão, interoperabilidade e inovação, não se reduzindo à aquisição de equipamentos.
- (B) Dados abertos em saúde devem ser publicados em formatos proprietários fechados, para dificultar a manipulação indevida por terceiros não credenciados pela gestão municipal.
- (C) A saúde digital no SUS limita-se à implantação de prontuário eletrônico e à aquisição de equipamentos de informática para as unidades de atenção primária à saúde.
- (D) Pseudonimização e anonimização produzem o mesmo resultado jurídico e técnico, dispensando avaliação do risco de reidentificação antes da publicação dos dados em portal aberto.
- (E) Dados pessoais sensíveis identificáveis podem ser publicados integralmente quando pertencem ao SUS, pois o interesse público em saúde elimina as garantias individuais de sigilo e privacidade do titular.

Questão 44

(Correta: A)

Na apuração do mínimo constitucional em saúde, a área financeira de um município pretende computar como ações e serviços públicos de saúde: remuneração de servidores ativos da vigilância epidemiológica; reforma de unidade básica; aquisição de imunobiológicos; capacitação de profissionais do SUS; aposentadorias de servidores da saúde; merenda escolar; limpeza urbana; campanha publicitária genérica; e despesas de assistência social. Pretende ainda excluir da base de cálculo receitas de impostos vinculadas a fundos municipais. A esse respeito, assinale a alternativa correta:

- (A) São computáveis, observados os requisitos legais, despesas como vigilância em saúde, capacitação, aquisição de insumos, investimento na rede física e remuneração de pessoal ativo; não são computáveis aposentadorias, merenda, limpeza urbana, assistência social e publicidade genérica, tampouco é permitida a exclusão de receitas de impostos da base de cálculo.
- (B) Aposentadorias de servidores que atuaram no SUS podem ser computadas porque derivam de vínculos funcionais anteriores com ações e serviços de saúde pública do município.
- (C) Limpeza urbana e merenda escolar podem ser computadas porque impactam indiretamente os indicadores de morbimortalidade da população assistida pelo município.
- (D) O município pode excluir receitas vinculadas a fundos municipais da base de cálculo para reduzir o percentual mínimo efetivamente aplicado em saúde.

- (E) Todas as despesas listadas podem ser computadas, pois qualquer gasto que influencie determinantes sociais da saúde integra automaticamente o conceito de ações e serviços públicos de saúde para fins do mínimo constitucional.

Questão 45

(Correta: A)

Cinco municípios limítrofes constituem uma Região de Saúde. Um deles exige instalar, isoladamente, serviço de alta complexidade oncológica no próprio território, embora o Mapa da Saúde indique referência regional estruturada em município vizinho, com escala assistencial, equipe especializada e financiamento pactuado nas Comissões Intergestores. O argumento apresentado é que a integralidade obriga cada município a ofertar todos os serviços do SUS em seu próprio território. Analise as afirmativas a seguir:

I.A integralidade pode ser garantida pela Rede de Atenção à Saúde regionalizada e hierarquizada, com responsabilidades pactuadas, referências, contrarreferências e financiamento, sem exigir autossuficiência municipal absoluta.

II.A existência de referência regional pactuada elimina a responsabilidade sanitária do município de residência do usuário referenciado.

III.As Comissões Intergestores são instâncias de pactuação interfederativa e não podem ser desconsideradas sob o argumento de autonomia municipal para criação de serviços de alta complexidade.

É correto o que se afirma em:

- (A) I e III, apenas.
- (B) I, II e III.
- (C) I, apenas.
- (D) II e III, apenas.
- (E) II, apenas.

Questão 46

(Correta: E)

Uma secretaria municipal de saúde propõe substituir a educação permanente por treinamento informal sem supervisão pedagógica, utilizar estudantes e residentes para cobrir escala assistencial ordinária sem supervisão compatível, permitir que cargos de chefia e direção técnica sejam exercidos em regime parcial para acúmulo com funções privadas, e suspender o recebimento de atividades de ensino e pesquisa nas unidades públicas, sob alegação de risco à produtividade assistencial. A esse respeito, assinale a alternativa correta:

- (A) Cargos de chefia, direção e assessoramento no SUS podem ser exercidos em regime parcial, pois a legislação sanitária não trata do regime de jornada para funções de gestão em saúde.

- (B) A produtividade assistencial das unidades públicas autoriza a suspensão de ensino, pesquisa e educação permanente quando houver demanda reprimida não atendida pela rede.
- (C) A formação de recursos humanos em saúde é atribuição exclusiva das instituições de ensino superior, sem relação com a organização e a gestão das redes públicas do SUS.
- (D) O uso de estudantes e residentes sem supervisão é compatível com o SUS quando há déficit de profissionais e a medida reduz custos da folha de pagamento municipal de saúde.
- (E) A política de recursos humanos do SUS deve articular formação, educação permanente, valorização da dedicação nos cargos de chefia e direção e uso dos serviços públicos como campos de prática para ensino e pesquisa, sendo vedado o regime parcial para cargos de direção técnica.

Questão 47

(Correta: A)

A Secretaria Municipal de Saúde encaminhou a Lei Orçamentária Anual (LOA) ao Legislativo antes de concluir o Plano Municipal de Saúde. A Programação Anual de Saúde foi enviada ao Conselho após o encaminhamento da Lei de Diretrizes Orçamentárias (LDO). O Relatório Anual de Gestão do exercício anterior ainda não havia sido submetido ao Conselho em 30 de março do ano seguinte. A gestão sustenta que a regularidade orçamentária formal é suficiente e que o planejamento sanitário pode ser ajustado após a execução financeira. A esse respeito, assinale a alternativa correta:

- (A) A condução é inadequada: o planejamento do SUS deve ser ascendente e integrado, compatível com Plano Plurianual (PPA), Lei de Diretrizes Orçamentárias (LDO) e Lei Orçamentária Anual (LOA), orientado pelo perfil epidemiológico e socioeconômico, submetido ao Conselho, articulando Plano de Saúde, Programação Anual e Relatório de Gestão como instrumentos interdependentes.
- (B) A conduta é adequada se houver saldo suficiente no Fundo Municipal de Saúde, ainda que as ações executadas não estejam previstas nos instrumentos de planejamento sanitário aprovados.
- (C) A Programação Anual de Saúde é instrumento facultativo, utilizado apenas quando o município não dispõe de Plano de Saúde aprovado pelo Conselho de Saúde.
- (D) O Conselho de Saúde deve analisar apenas a prestação de contas final do exercício, sem participação na definição de prioridades ou diretrizes do planejamento sanitário municipal.
- (E) A conduta é adequada, pois a Lei Orçamentária Anual (LOA), por ser lei formal aprovada pelo Legislativo, substitui o Plano de Saúde, a Programação Anual e o Relatório de Gestão para fins de regularidade da gestão do SUS.

Questão 48

(Correta: C)

Pessoa em situação de rua, com tuberculose ativa, interrompe repetidamente o tratamento em decorrência de insegurança alimentar, ausência de documentação civil, medo de discriminação institucional, uso problemático de álcool e violência no território de circulação. A equipe de saúde discute se deve condicionar a continuidade do tratamento à adesão prévia e formal ao serviço socioassistencial de referência. A esse respeito, assinale a alternativa correta:

- (A) A presença de múltiplas vulnerabilidades justifica a restrição do cuidado ao regime de internação compulsória, reservando o atendimento ambulatorial a usuários com histórico comprovado de adesão.
- (B) A equipe deve suspender o acompanhamento clínico até que o usuário regularize sua documentação civil e formalize adesão ao serviço socioassistencial de referência no território.
- (C) A conduta adequada é articular SUS e Suas de forma compartilhada e longitudinal, enfrentar as barreiras de acesso, preservar sigilo e autonomia do usuário e integrar projeto terapêutico e proteção social, sem condicionar o tratamento à adesão prévia a outro serviço.
- (D) O cuidado compartilhado entre saúde e assistência social autoriza a divulgação do diagnóstico e do prontuário para qualquer equipamento público do território, independentemente de consentimento.
- (E) Vulnerabilidade social e barreiras de acesso não integram a responsabilidade sanitária, pois o SUS deve atuar exclusivamente sobre os aspectos diagnósticos e terapêuticos dos agravos individualmente considerados.

Questão 49

(Correta: C)

Uma prefeitura implanta teletrabalho parcial para equipes administrativas. Após três meses, surgem queixas de mensagens interpretadas como ríspidas, reuniões substituídas por cobranças em aplicativos, sensação de isolamento, metas incompatíveis com a equipe reduzida e perda de cooperação entre setores. A gestão pretende revisar o modelo. Registre V, para verdadeiras, e F, para falsas:

(___) O teletrabalho exige pactuação explícita de canais, horários e espaços de fala, pois a comunicação virtual amplia risco de interpretação equivocada e enfraquecimento dos vínculos.

(___) A perda de cooperação no trabalho remoto deve ser tratada como falha individual do servidor que relata sofrimento, sem revisão do modo de organizar o trabalho.

(___) Metas de produtividade podem orientar a gestão quando compatibilizadas com carga real de trabalho, recursos disponíveis e saúde psicossocial da equipe.

(___)Reconhecimento, pertencimento e cooperação têm dimensão organizacional; tratá-los como gentileza pessoal esvazia sua função na saúde do coletivo.

Assinale a alternativa que apresenta a sequência correta:

- (A) V – F – F – V.
- (B) F – F – V – F.
- (C) V – F – V – V.
- (D) F – V – V – F.
- (E) V – V – F – F.

Questão 50

(Correta: E)

Uma prefeitura pretende instituir um sistema municipal de gestão da ética. A minuta inicial prevê comissão subordinada ao gabinete do prefeito, atuação voltada à punição rápida, divulgação nominal de investigados durante a apuração e ausência de formação dos servidores. A procuradoria recomenda redesenhar o modelo para que a gestão da ética seja normativa, preventiva, consultiva, formativa, apuratória e monitorável. Considere as etapas institucionais a seguir:

1. Definir normativo próprio e código de conduta, com princípios, deveres, vedações e vínculo com a finalidade pública.
2. Estabelecer fluxo de triagem e apuração com decisão fundamentada, contraditório, reserva durante a apuração e encaminhamento a órgãos competentes quando cabível.
3. Monitorar a gestão da ética, avaliar resultados, propor aprimoramentos e preservar a transparência sem exposição indevida de pessoas.
4. Instituir comissão com composição, mandato, apoio técnico e garantias de funcionamento independente do gabinete.
5. Prever função consultiva, orientação a dirigentes e servidores, capacitação e canais regulares de encaminhamento de dúvidas e relatos.

Assinale a alternativa que apresenta a sequência institucional correta:

- (A) 4 – 1 – 2 – 5 – 3.
- (B) 2 – 4 – 1 – 5 – 3.
- (C) 1 – 5 – 4 – 3 – 2.
- (D) 5 – 1 – 3 – 4 – 2.
- (E) 1 – 4 – 5 – 2 – 3.

FOLHA INTERMEDIÁRIA DE RESPOSTAS

Questões	RESPOSTAS				
01	A	B	C	D	E
02	A	B	C	D	E
03	A	B	C	D	E
04	A	B	C	D	E
05	A	B	C	D	E
06	A	B	C	D	E
07	A	B	C	D	E
08	A	B	C	D	E
09	A	B	C	D	E
10	A	B	C	D	E
11	A	B	C	D	E
12	A	B	C	D	E
13	A	B	C	D	E
14	A	B	C	D	E
15	A	B	C	D	E
16	A	B	C	D	E
17	A	B	C	D	E
18	A	B	C	D	E
19	A	B	C	D	E
20	A	B	C	D	E
21	A	B	C	D	E
22	A	B	C	D	E
23	A	B	C	D	E
24	A	B	C	D	E
25	A	B	C	D	E

Questões	RESPOSTAS				
26	A	B	C	D	E
27	A	B	C	D	E
28	A	B	C	D	E
29	A	B	C	D	E
30	A	B	C	D	E
31	A	B	C	D	E
32	A	B	C	D	E
33	A	B	C	D	E
34	A	B	C	D	E
35	A	B	C	D	E
36	A	B	C	D	E
37	A	B	C	D	E
38	A	B	C	D	E
39	A	B	C	D	E
40	A	B	C	D	E
41	A	B	C	D	E
42	A	B	C	D	E
43	A	B	C	D	E
44	A	B	C	D	E
45	A	B	C	D	E
46	A	B	C	D	E
47	A	B	C	D	E
48	A	B	C	D	E
49	A	B	C	D	E
50	A	B	C	D	E

INFORMAÇÕES

O inteiro teor da prova e o gabarito preliminar serão divulgados até as **20h do dia 01 de junho de 2026**, no endereço eletrônico <http://concursos.furb.br/>, na Área do Candidato.

O candidato que tiver qualquer discordância em relação às questões da Prova Objetiva ou ao gabarito preliminar divulgado poderá interpor recurso no período compreendido entre **00h00min01seg do dia 02 de junho de 2026 e 23h59min59seg do dia 03 de junho de 2026**.

31 de maio de 2026